JornalBelvedere®

BH, Centro-Sul e Nova Lima • N° 486 / 25 de novembro de 2026

CAPA PUBLICITÁRIA

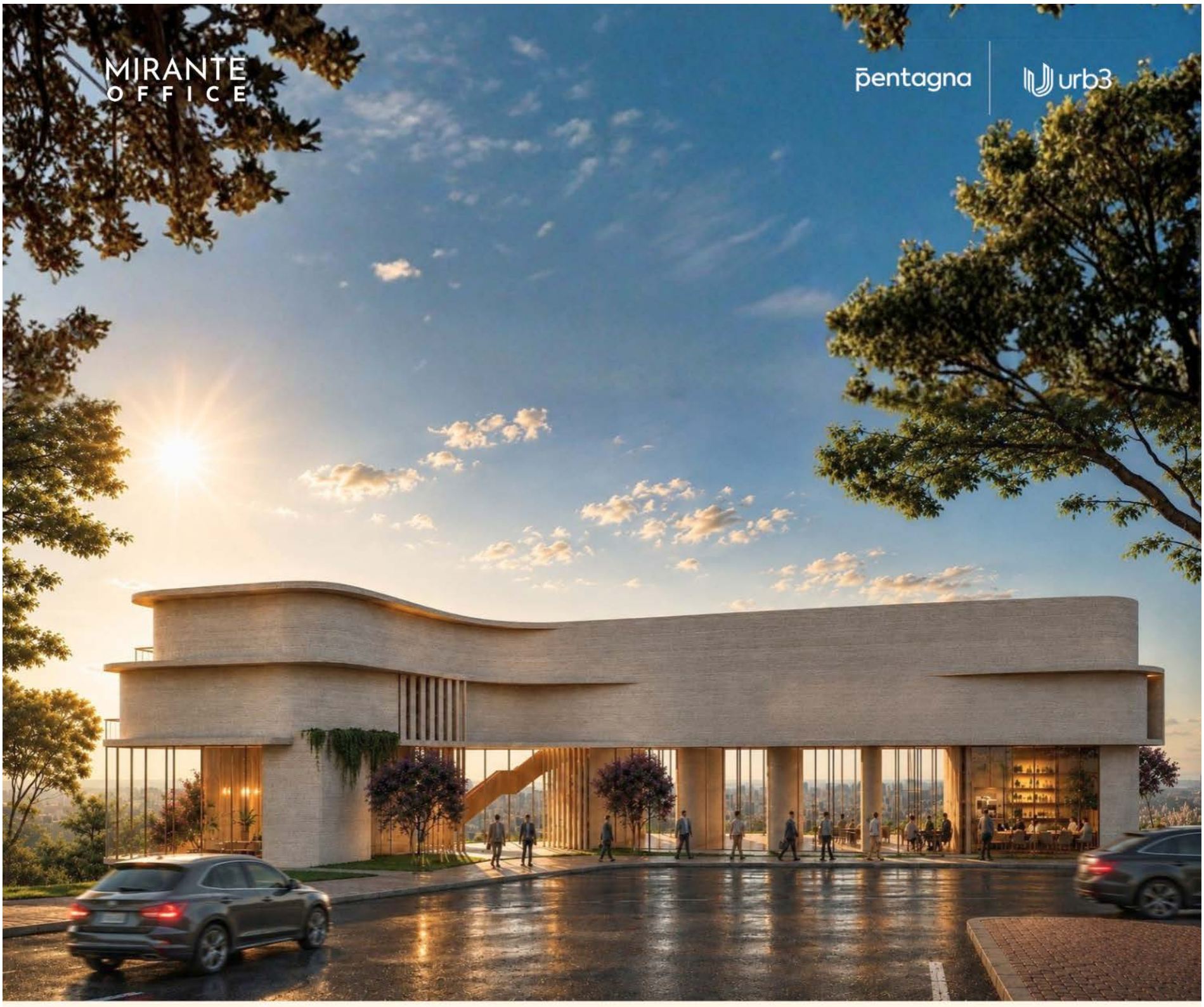

TRAGA O SEU ESCRITÓRIO PARA O BELVEDERE

SALAS COMERCIAIS EM UM ENDEREÇO QUE UNE
LOCALIZAÇÃO ESTRATÉGICA, INFRAESTRUTURA
E ALTO POTENCIAL DE VALORIZAÇÃO

ENTRE EM CONTATO:
(31) 97263-3303

ARQUITETURA
AUTORAL

LOCALIZACAO
PRIVILEGIADA

VISTA
DEFINITIVA

ENDEREÇOS QUE VALORIZAM SEUS NEGÓCIOS

ESPAÇOS COMERCIAIS EM PONTOS ESTRATÉGICOS DE UM DOS BAIRROS MAIS VALORIZADOS DE BELO HORIZONTE



Av. José Maria Alkmim · Belvedere



Av. Pres. Eurico Dutra · Belvedere

LOJAS PARA LOCAÇÃO

pentagna | urb3

Saiba mais:
(31) 97263-3303

JornalBelvedere

BH, Centro-Sul e Nova Lima • N° 486 / 25 de novembro de 2026

Cidade / Página 7

MG-030 conta com serviço de reboque para desbloquear via

> ***Vale do Sereno já tem linha de ônibus circular***

Mobilidade / Página 5

Desde o último dia 16 de novembro o Vale do Sereno e a região Central estão contando com as linhas circulares para atendimento aos passageiros. A novidade atende uma antiga reivindicação dos moradores e representa mais um avanço para a mobilidade urbana de Nova Lima.

jornal belvedere *com.br*

Moradores cobram respostas sobre responsabilidade e manutenção do túnel do Retiro do Chalé

Mobilidade / Página 6



© Foto: Divulgação/BS fotografia/Cedida BH Shopping

Um convite para viver a magia do Natal

Entardeceu e o cenário no Belvedere ganha um brilho especial nesta época do ano. Conhecida pelo seu traçado moderno, vista privilegiada das montanhas e forte vocação gastronômica e comercial, a região entrou de vez no clima natalino, unindo a sofisticação de seus empreendimentos ao acolhimento típico das festas de fim de ano.

A tradicional árvore de Natal do BH Shopping (foto), inaugurada no último dia 15, marca a celebração do calendário natalino, e é um convite irresistível para apreciar a beleza do show de mais de 400 mil minis luzinhas coloridas que transforma a paisagem e traz o encantamento do espírito natalino.

Em Nova Lima, a cidade preparou uma experiência especial para toda a família no "Acender das Luzes de Natal", que acontece no dia 27, na Praça Bernardino de Lima. O evento marca a abertura das festividades natalinas no município e promete uma noite de magia, encantamento e confraternização para moradores e visitantes.

Mudanças climáticas: quando o clima também afeta a nossa saúde



Juliana Mendes Vasconcelos / Bióloga / Ma. em Ciências e Tecnologias para o Desenvolvimento Sustentável / Colaboradora da Promutuca / www.promutuca.com.br • adm.promutuca@gmail.com

© Foto: Divulgação/magnific.com



As mudanças climáticas já fazem parte da realidade do planeta. O aumento da temperatura média, a ocorrência de variações de calor, períodos de seca mais intensos, chuvas fortes e alterações nos padrões de algumas doenças mostram que as mudanças no clima não são apenas uma questão ambiental. Elas também podem afetar diretamente a saúde e a qualidade de vida da população. Um dos efeitos mais perceptíveis são as ondas de calor.

Temperaturas muito elevadas podem provocar desidratação, queda da pressão, mal-estar e agravamento de problemas cardiovasculares e respiratórios. Crianças, idosos e pessoas que já apresentam alguma condição de saúde podem ser especialmente vulneráveis aos períodos de calor intenso.

Ocorrência de algumas doenças

As variações do clima também podem favorecer a ocorrência de algumas doenças transmitidas por mosquitos, como dengue, chikungunya e zika. Temperatura, umidade e disponibilidade de água influenciam o ciclo de vida dos mosquitos e podem contribuir para alterações na distribuição desses vetores. Outro ponto de atenção são os eventos climáticos extremos. Chuvas intensas podem provocar enchentes, deslizamentos e contaminação da água, aumentando os riscos de acidentes e de doenças relacionadas à falta de saneamento adequado. Já períodos prolongados de seca podem comprometer a disponibilidade de água e favorecer problemas relacionados à sua qualidade. A qualidade do ar também merece atenção. Queimadas, incêndios florestais e períodos de estiagem podem aumentar a concentração de partículas e poluentes na atmosfera, agravando sintomas de doenças respiratórias e provocando irritações nos olhos, nariz e garganta.

Além dos efeitos físicos, as mudanças climáticas podem afetar o bem-estar das populações. Perdas de moradias, interrupções de serviços, deslocamentos provocados por eventos extremos e insegurança diante de situações de emergência podem gerar impactos sociais importantes. Por isso, a preparação das comunidades para enfrentar esses eventos também deve fazer parte das políticas de proteção e saúde pública.

Preparar as cidades e as comunidades

As consequências não são distribuídas de maneira igual. Populações que vivem em áreas de risco, com menor acesso a infraestrutura, saneamento, água de qualidade e serviços de saúde podem estar mais expostas aos impactos dos eventos climáticos. Dessa forma, a adaptação climática, bem como a redução das desigualdades são questões que caminham juntas.

> ***"A redução das emissões de gases de efeito estufa é fundamental, mas também precisamos preparar as cidades e as comunidades para os impactos que já estão acontecendo. Ampliação das áreas verdes, arborização urbana, melhoria da drenagem, proteção dos recursos hídricos, sistemas de alerta e acesso adequado aos serviços de saúde são algumas medidas que podem aumentar a capacidade de adaptação da população."***

Enfrentar as mudanças climáticas exige ações em diferentes níveis.

A redução das emissões de gases de efeito estufa é fundamental, mas também precisamos preparar as cidades e as comunidades para os impactos que já estão acontecendo. Ampliação das áreas verdes, arborização urbana, melhoria da drenagem, proteção dos recursos hídricos, sistemas de alerta e acesso adequado aos serviços de saúde são algumas medidas que podem aumentar a capacidade de adaptação da população.

No cotidiano, atitudes como economizar água, reduzir o desperdício, evitar queimadas, utilizar o transporte de maneira mais sustentável e preservar a vegetação também fazem parte desse esforço.

As mudanças climáticas mostram que meio ambiente e saúde estão profundamente conectados. Cuidar das florestas, da água, do ar e das cidades não significa apenas preservar a natureza: significa também criar condições para uma vida mais saudável e segura. Proteger o planeta é, cada vez mais, uma forma de proteger a nossa própria saúde.

Expediente: Publicação da SC Soluções em Comunicação e Editora Ltda.

CNPJ: 05.840.966/0001-50
Registro: Cartório Jero Oliva - N. 1.112 - Livro B

Redação e Administração:
Av. Luíz Paulo Franco, 500 - Conj. 704/705
Belvedere Belo Horizonte - MG - CEP 30.320-570

Diretora: Maria Goretti Sena

Editora e jornalista responsável:
Goretti Sena - Reg. MTB N. 3.053/MG

Publicidade / Comercial:
publicidade@jornalbelvedere.com.br
(31) 98482-9817 - Carlos

Projeto Gráfico:
ORO Comunicação

Edições anteriores:
(31) 3264-0211 / 3286-1181

Impressão:
O TEMPO Serviços Gráficos

Distribuição gratuita: Belvedere e região, Alto Santa Lúcia, Avenida Bandeirantes, Vila Castela, Vila Campestre, Vila Del Rey, Village Terrasse, Ville de Montagne, Vila da Serra, Ouro Velho Mansões, Quintas do Sol, Condomínio Monte Verde, Jardim Europa,Vila Alpina, Residencial Sul, Shopping Ponto Verde, Estância Serrana, Residencial do Jambreiro, Serra dos Manacás.

***Os artigos assinados são de responsabilidade de seus autores e não expressam, necessariamente, a opinião do Jornal. O Jornal Belvedere não se responsabiliza por conteúdos publicitários.**

Natal da Mineiridade 2026 é inaugurado com as luzes da Praça e do Palácio da Liberdade

O Governo de Minas inaugurou a iluminação especial da Praça e do Palácio da Liberdade e abriu a programação do Natal da Mineiridade 2026, por meio da Secretaria de Estado de Cultura e Turismo (Secult-MG) e com patrocínio máster da Companhia Energética de Minas Gerais (Cemig).

Com o tema "Minas: a Casa do Brasil", a edição deste ano convida o público a percorrer as diferentes histórias, tradições e expressões culturais que formam a identidade mineira.

"A cada ano, o público vem crescendo e tornando esse projeto um dos maiores do país. Aqui nós temos um pouco de tudo que faz parte deste grande estado, por isso denominamos Natal da Mineiridade", destacou o secretário de Cultura e Turismo de Minas Gerais, Leônidas Oliveira.

Inspirada nas muitas Minas presentes na obra de João Guimarães Rosa, a cenografia transformou os jardins históricos da Praça da Liberdade em um percurso que conecta ancestralidade, fé, águas, gastronomia, artesanato, literatura, cidades e inovação. O projeto reúne mais de 1,5 milhão de pontos de LED e combina arte, patrimônio e tecnologia em uma experiência que valoriza a diversidade cultural do estado.

Alguns dos destaques da cenografia são a Alameda dos Sinos, com 270 peças iluminadas, uma árvore de Natal com cerca de 11 metros de altura e a representação de símbolos arquitetônicos mineiros, como uma réplica da Igreja da Pampulha. A decoração combinou artesanato e tecnologia, com 770 esculturas aramadas confeccionadas pelo artesão Zé do Arame, de Ouro Preto, 124 esculturas em ferro e serralheria e 57 peças produzidas por meio de corte robótico programado.

© Foto: Divulgação/Cristiano Machado/Cedida Imprensa MG



Natal: A iluminação especial da Praça e do Palácio da Liberdade e abriu a programação do Natal da Mineiridade 2026

O público poderá conferir a iluminação da Praça da Liberdade de segunda a sábado, das 18h45 às 23h. Aos domingos, o acendimento começa mais cedo, às 18h.

BH Shopping tem árvore de 42 metros e mais de 400 mil luzes

Com o tema "Natal Musical dos Ursos", programação reúne atrações infantis, música, oficinas e encontros com Papai Noel.

O BH Shopping deu início à sua programação de Natal, no último dia 15 de novembro, com o acendimento de sua tradicional árvore externa. Com 42 metros de altura, equivalente a um prédio de 14 andares, e mais de 400 mil luzes, o ícone natalino volta a transformar a paisagem de Belo Horizonte.

Neste ano, a campanha traz o tema "Natal Musical dos Ursos", com cenários instagramáveis, brincadeiras, atrações musicais, oficinas e encontros com Papai Noel. O shopping investiu R$ 6,5 milhões na campanha de 2026, considerando decoração, promoção, eventos e outras iniciativas.

Mais de 100 profissionais participam da montagem dos ambientes internos e externos, que reúnem cerca de 13 mil bolas, 5.300 enfeites e 82 mil lâmpadas.

Um passeio pelo Natal Musical dos Ursos

A decoração ocupa diferentes espaços do shopping. No Piso Nova Lima, uma árvore de 11 metros divide o cenário com um trenzinho decorado. No Piso Belo Horizonte, um tambor giratório e um playground com escorregador são algumas das atrações para as crianças.

Na área externa, 50 palmeiras, 17 jabuticabeiras e as treliças do jardim suspenso do Piso Mariana recebem mais de 120 mil luzes de LED. O espaço também abriga o tradicional presépio.

"Queremos que cada cenário seja um convite para as famílias passearem, brincarem e criarem memórias. Da árvore monumental aos pequenos detalhes dos enfeites, a ideia é fazer com que o público se sinta parte desse universo natalino", afirma Simone Fiorello, Superintendente do BH Shopping.

© Foto: Divulgação/BS fotografia/Cedida BH Shopping



Árvore do Bem: Completa 10 anos e leva presentes de Natal a crianças de BH por meio do BH Shopping, DiamondMall e Pátio Savassi. Os clientes já podem transformar o Natal em um gesto de carinho. Até o dia 15 de dezembro, os três shoppings da Multiplan em BH devem arrecadar cerca de 1.800 brinquedos novos para crianças e adolescentes atendidos por mais de 10 instituições sociais da cidade

Nova Lima se prepara para o Acender das Luzes de Natal

Com o tema "Fazendo o Sonho Acontecer!", evento acontece no dia 27 de novembro, na Praça Bernardino de Lima, com espetáculo de luzes, neve, música e atrações gratuitas para toda a família.



O Natal vai ganhar um brilho especial em Nova Lima! No dia 27 de novembro, a partir das 18h, a Prefeitura realiza o tradicional Acender das Luzes de Natal, na Praça Bernardino de Lima. Com o tema "Fazendo o Sonho Acontecer!", o evento marca a abertura das festividades natalinas no município e promete uma noite de magia, encantamento e confraternização para moradores e visitantes.

A programação foi preparada para proporcionar uma experiência especial a toda a família, especialmente às crianças. O momento do Acender das Luzes será acompanhado de um espetáculo de neve e apresentação pirotécnica, criando um cenário lúdico e repleto de encanto no coração da cidade. O evento é gratuito.

A decoração natalina vai transformar a Praça Bernardino de Lima em um ambiente especial. O coreto receberá ornamentação temática, com guirlandas e outros elementos tradicionais do Natal. A passagem com espelho d'água da fonte também ganhará destaque, com o reflexo da iluminação compondo um cenário especial para fotografias e registros em família.

Entre as atrações mais aguardadas está a tradicional Casa do Papai Noel que permitirá às crianças encontrar o Bom Velhinho e registrar esse momento especial. O espaço abre para visitação a partir do dia 4 de dezembro. A noite contará ainda com uma edição especial do Sexta na Feira, reunindo opções de lazer, gastronomia, música e convivência.

Natal por toda a cidade

A programação natalina também vai contemplar outras regiões de Nova Lima, com decoração em diferentes pontos do município, com espaços preparados para fotografias e momentos especiais em família. A chegada do Papai Noel também está prevista para Água Limpa, Jardim Canadá, Honório Bicalho, Vila da Serra e Sede.

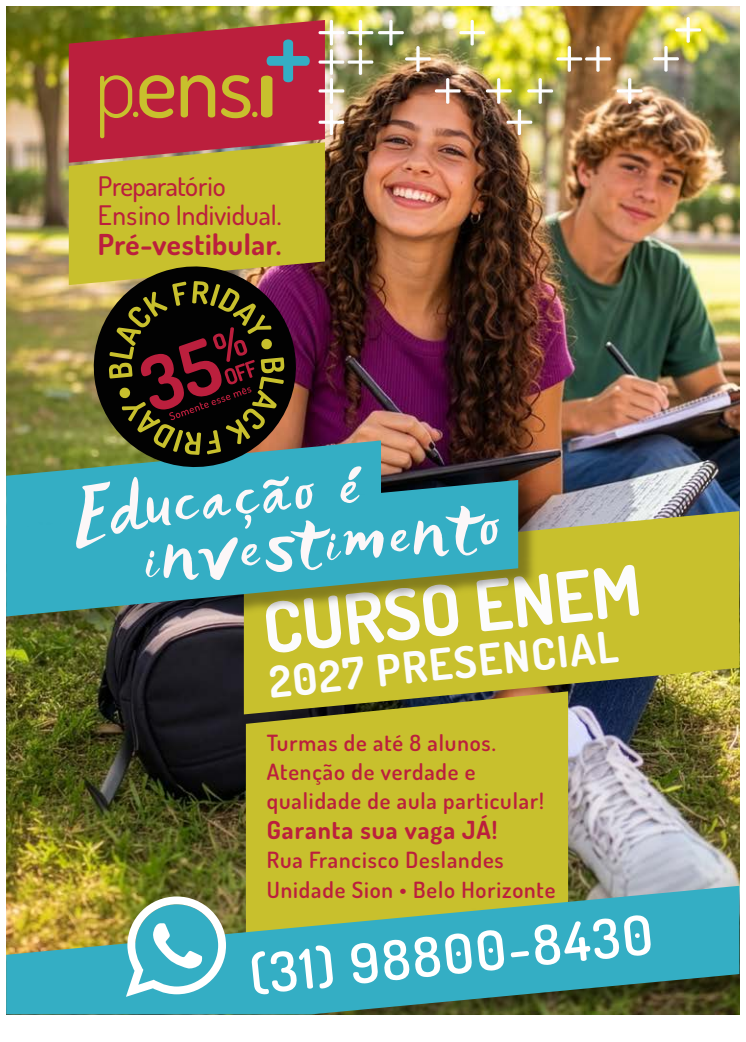

Manutenção do túnel do Retiro do Chalé: de quem é a responsabilidade?

As fortes chuvas que alagaram a travessia sob a BR-040 trouxeram várias consequências, inclusive impedimento à mobilidade dos moradores do Balneário Água Limpa e de outros condomínios na região. Moradores e o vereador Nilton Cruz querem saber de quem é a responsabilidade e a competência pela manutenção da passagem.

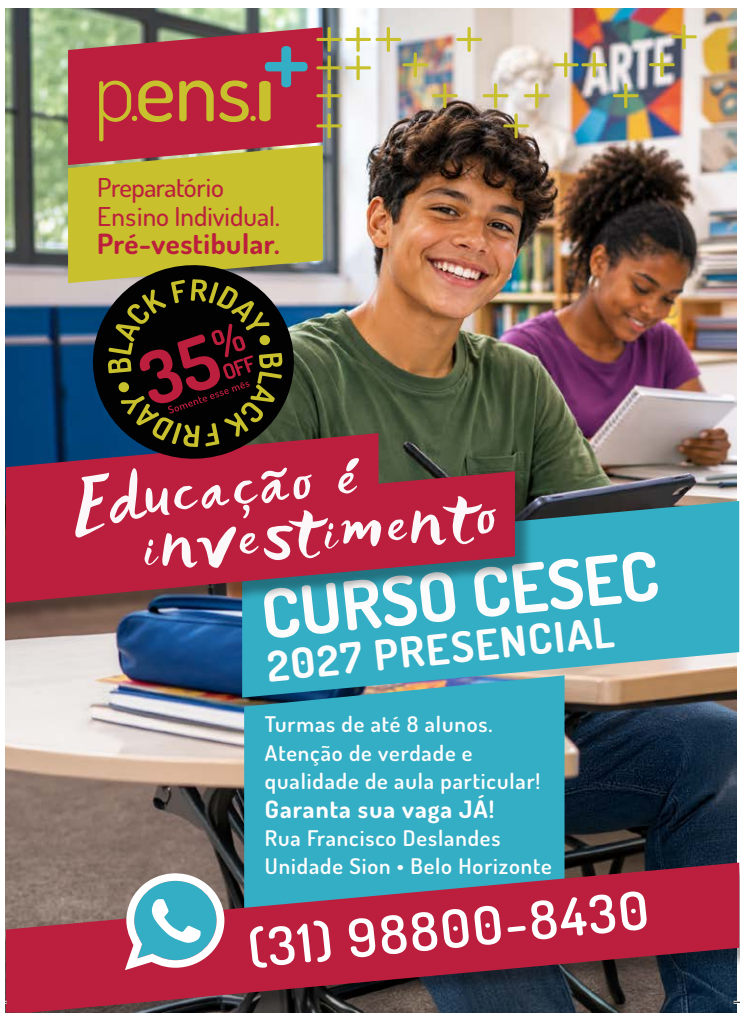

As fortes chuvas alagaram as passagens do túnel do Retiro do Chalé de acesso ao Balneário Água Limpa, sob a BR-040 na região de Nova Lima e trouxeram várias consequências. Veículos ficaram parcialmente submersos com o acúmulo de água e lama, causando transtornos no acesso e obrigando moradores a seguirem até o trevo de Itabirito para fazer o retorno, ou mesmo arriscando a segurança para cruzar faixas da rodovia.

Após nota da EPR Via Mineira informando que tanto o túnel quanto as alças de acesso não integram o conjunto de bens previsto no Termo de Arrolamento firmado entre a concessionária e a Agência Nacional de Transportes Terrestres (ANTT), e o município de Nova Lima se posicionar informando que se trata de área de domínio da rodovia, o vereador de Nova Lima, Nilton Cruz (PRD) instaurou duas frentes imediatas de atuação para sanar as irregularidades no referido trecho da via.

A primeira foi uma representação junto ao Ministério Público Federal (MPF) com pedido de providências urgentes e em seguida a aprovação pela Câmara Municipal de um requerimento encaminhado ao executivo para apuração e esclarecimento em relação à responsabilidade pela manutenção da travessia.

"É preciso saber se o município reconhece a responsabilidade pela manutenção e drenagem do túnel, bem como eventuais convênios, termos e autorização existentes. E se foram realizadas vistorias, estudos técnicos ou intervenções no local. Que os respectivos documentos sejam encaminhados ao meu gabinete para esclarecimentos", justificou Nilton.

Ainda segundo o vereador, é preciso conhecer quais providências emergenciais serão adotadas para proteger os usuários, e se existe um planejamento inclusive em articulação com a ANTT e a Concessionária EPR, para solucionar definitivamente os alagamentos, com indicação dos responsáveis e prazos previstos.

© Foto: Divulgação/ Reprodução de Redes Sociais



Túnel alagado: Vários veículos ficaram submersos nas águas que não tinham para onde escorrer

"Transtorno concreto à mobilidade dos moradores"

O vereador Nilton ressalta em seu requerimento que "a situação representa transtorno concreto à mobilidade dos moradores e usuários, além de potencial risco à segurança, especialmente diante da possibilidade de que a água acumulada, sua origem e seu escoamento inadequado estejam relacionados ao sistema de drenagem da rodovia ou possam produzir efeitos sobre o aterro rodoviário. Tivemos dois episódios ocorridos em intervalo muito curto de apenas três dias, e isso demonstra a relevância pública do problema e a necessidade de providências efetivas. É necessário apurar tecnicamente a origem e o percurso das águas, as condições de drenagem da estrutura e do entorno, bem como a eventual interferência na integridade da estrada", ressaltou.

© Foto: Divulgação/CMNL



Nilton Cruz: O vereador fez uma representação junto ao Ministério Público Federal com pedido de providências urgentes

Em sua justificativa, o vereador observa que "a interrupção ou dificuldade de circulação pode prejudicar deslocamentos cotidianos e o acesso de serviços essenciais, além de expor pessoas e veículos a situações de risco. Além disso, a travessia está implantada sob a pista principal da BR-040, atravessando o aterro rodoviário. Por essa razão, a apuração não deve se restringir à limpeza ou ao escoamento da água acumulada no acesso. É necessário verificar se há infiltração, deficiência de drenagem, erosão, saturação do solo ou qualquer outro fenômeno capaz de comprometer a estabilidade do aterro e a segurança da rodovia", observa.

Em sua representação junto ao MPF, o parlamentar reforçou que é indispensável que a responsabilidade seja formalmente esclarecida, e que a ausência de providências diante de situação envolve a segurança dos usuários e a própria infraestrutura rodoviária. "O trecho está sob concessão da EPR, sujeito à fiscalização e regulação da ANTT, cujo Programa de Exploração Rodoviária (PER) contém disposições como a abrangência das obras de arte especiais, incluindo passagens subterrâneas nos limites da faixa de domínio da rodovia, conservação, incluindo a limpeza e desobstrução dos dispositivos de drenagem, inclusive aqueles relacionados às passagens, de modo a mantê-lo livre de elementos obstruídos, bem como a necessidade pelo monitoramento."



Travessia é de suma importância

O engenheiro civil Antônio Augusto Ferreira, morador do Condomínio Ville des Lacs, explica que o último alagamento foi mais intenso, com a água atingindo uma altura muito elevada, deixando até mesmo um caminhão submerso atravancado no túnel. "Esta é a única passagem para chegar ao Balneário Água Limpa e ao condomínio com segurança, sem ter que atravessar a estrada. A outra alternativa seria seguir até Itabirito para fazer o retorno no trevo da Coca Cola. O túnel é usado por quem mora do outro lado da Serra, em Brumadinho, em Piedade de Paraopeba, e vários condomínios como o Retiro do Chalé, e por quem precisa retornar em direção a Belo Horizonte. É uma travessia de suma importância para a região pois não existe nenhuma outra intervenção de passagem prevista no edital de concessão da BR-040", alertou.

Para Antônio Augusto, embora a ANTT tenha informado que o túnel é responsabilidade da prefeitura, ele nunca soube que "uma prefeitura tem autorização para fazer obras por baixo ou por cima de uma rodovia, principalmente se essa está sob uma concessão. A obrigação e responsabilidade devem ser para toda a faixa de domínio e não apenas sobre aquilo que já existe asfaltado", observou o morador.

Vale do Sereno e Centro terão novas linhas de ônibus circulares: veja os itinerários e horários

A Prefeitura de Nova Lima ampliou as opções de serviço para usuários do transporte público com a implantação de duas novas modalidades de linhas. Proposta elaborada pela Secretaria Municipal de Segurança e Mobilidade Urbana, através do Departamento de Trânsito e Transportes Públicos, as linhas circulares entraram em operação no último dia 16 de novembro para atendimento aos passageiros da região Central e do Vale do Sereno. A novidade atende uma antiga reivindicação da população e representa mais um avanço para a mobilidade urbana no município.

Operadas pela concessionária Via Ouro, a implantação das linhas tem por objetivo facilitar o deslocamento dentro das próprias regiões. Percorrendo vias comerciais, residenciais e áreas de concentração de serviços, os itinerários irão contribuir para uma melhor distribuição do volume de passageiros, favorecendo o equilíbrio da demanda entre as linhas que compõem o sistema municipal.

As linhas circulares desempenham um papel estratégico na mobilidade urbana, pois complementam o atendimento realizado pelas linhas principais e troncais que percorrem longos trajetos com grande volume de passageiros. Com trajeto específico dentro da determinada localidade, as linhas circulares permitem que os passageiros se desloquem entre diferentes pontos de uma mesma região com mais facilidade, reduzindo a necessidade de longos percursos e ampliando as possibilidades de integração com outras linhas.

Acompanhe os itinerários e os horários.





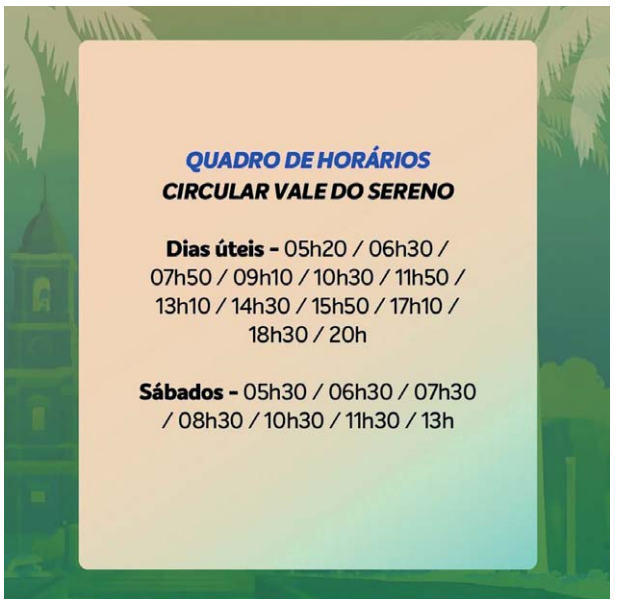

BLACK FRIDAY SONNO SERENO COLCHÕES
ATÉ 60% OFF
+ R$ 500 DE DESCONTO *
* Benefício exclusivo para leitores do Jornal Belvedere, para colchões selecionados.
E VOCÊ AINDA PODE GANHAR UM PANETTONE KOPENHAGEN DE PRESENTE.
Sofisticação, tecnologia e conforto para um sono de qualidade.



ESCOLHA SEU PRÓXIMO COLCHÃO
31 99597-6444
CONHEÇA A SONNO SERENO
@sonnoserenocolchoes_
Apresente este anúncio na loja e aproveite!
Até 30 de novembro.
Rua das Acácias, 211 - Vale do Sereno - Nova Lima/MG
SONNO SERENO COLCHÕES

ENTREVISTA / ***Anísio Clemente Filho*** / Presidente eleito da Câmara Municipal de Nova Lima

"Nova Lima só cresceu e continuará crescendo porque o Legislativo, o Executivo e a população caminham juntos"



Goretti Sena / Editora do Jornal Belvedere

Em entrevista ao JORNAL BELVEDERE, Anísio Clemente Filho, presidente eleito para o biênio 2027-2028 na Câmara Municipal de Nova Lima, fala do seu objetivo de dar continuidade aos projetos da Casa, aprimorá-los e fortalecer parcerias com o Terceiro Setor. Ele ressalta que a prioridade da sua gestão será aproximar cada vez o legislativo da população, com atuação voltada para o social.

Anisinho destacou que o sucesso de qualquer cidade depende da harmonia entre os poderes, de um bom relacionamento com o executivo. "Como eu sempre digo, a política se faz com diálogo. Antes do meu primeiro mandato na presidência, o clima era de conflito constante. Nós mudamos essa realidade por meio da conversa. Como cidadão e como agente político sou totalmente contra o radicalismo. Nova Lima só cresceu e continuará crescendo porque o Legislativo, o Executivo e a população caminham juntos".

JORNAL BELVEDERE - O que representa para o senhor assumir a presidência da Câmara Municipal de Nova Lima pela segunda vez e qual será a sua marca para essa gestão.

ANÍSIO CLEMENTE - É um orgulho muito grande representar a Câmara de Nova Lima pela segunda vez. Sou um nova-limense raiz, nascido e criado nesta cidade, assim como meus pais e toda a minha família. Tenho plena consciência das responsabilidades que terei pela frente. Não busco criar uma 'marca' pessoal para a minha administração, pois meu foco será cumprir o papel do Legislativo de fiscalizar o Executivo e dar seguimento às políticas públicas em andamento. A gestão do Thiago Almeida foi produtiva e de grande notoriedade. Por isso, não faremos mudanças bruscas, mas sim o aperfeiçoamento do que já vem dando certo.

JB - Quais serão suas prioridades e ações à frente da Casa parlamentar no próximo ano?

Anísio Clemente - A nossa principal prioridade é aproximar cada vez mais o Poder Legislativo da população. O vereador é a base da política, é aquele representante mais próximo, em cuja porta o cidadão bate buscando ajuda. Como tenho uma atuação muito voltada para o social, olho para a realidade de Nova Lima como um todo. Sabemos que existem várias 'Nova Limas' dentro da nossa cidade: temos a realidade de alta renda, mas também temos a Nova Lima que passa dificuldades e uma parcela da população que ainda é invisível para o poder público. Nosso compromisso é continuar com essa proximidade e legislar com foco e atenção em quem realmente mais precisa.

JB - Na sua opinião, de que forma a Câmara poderá ampliar sua participação nas discussões sobre o desenvolvimento do município?

Anísio Clemente - O papel da Câmara é fundamental para o desenvolvimento do município, pois é aqui que debatemos e aprovamos as diretrizes da cidade. Atualmente, estamos na reta final da revisão do Plano Diretor, um projeto que foi discutido de forma profunda, técnica e com muita responsabilidade. Esse trabalho vai nortear o futuro de Nova Lima. Nosso empenho é total, sempre garantindo a participação e o diálogo aberto com toda a comunidade.

JB - A transparência e a aproximação com a população estão entre suas prioridades?

Anísio Clemente - A transparência e a proximidade são exatamente o que a população espera hoje do Legislativo. E isso já faz parte do meu jeito de ser. Eu sou um vereador presente nas ruas, participo dos eventos, das comunidades e dos espaços religiosos, então tenho um acesso muito fácil com as pessoas. Para mim, estar perto da população é algo natural. Como presidente da Câmara, essa vai ser uma das minhas principais marcas: quebrar a barreira que muitas vezes existe entre a presidência do Legislativo e o cidadão nova-limense.

JB - Como é a Câmara que o senhor encontrou quando tomou posse como vereador e agora quando acaba de ser eleito presidente?

Anísio Clemente - A Câmara mudou, e mudou muito para melhor. Hoje, nós temos uma Casa que expandiu seus projetos e multiplicou suas ações na prática. Esse avanço é fundamental porque transforma a visão da população: o eleitor passa a enxergar a Câmara não como algo distante, mas como um verdadeiro braço de apoio e auxílio no seu dia a dia. . A Câmara é como uma porta aberta, um braço forte de apoio e soluções.

JB – Como o senhor avalia a gestão parlamentar do atual presidente Thiago Almeida?

© Foto: Divulgação/...



> *Sou um nova-limense raiz, nascido e criado nesta cidade, assim como meus pais e toda a minha família. Tenho plena consciência das responsabilidades que terei pela frente. Não busco criar uma 'marca' pessoal para a minha administração, pois meu foco será cumprir o papel do Legislativo de fiscalizar o Executivo e dar seguimento às políticas públicas em andamento."*
>
> **ANÍSIO CLEMENTE FILHO,** Presidente eleito da Câmara Municipal de Nova Lima

---

Anísio Clemente - A avaliação que faço da gestão do Thiaguinho à frente da Câmara Municipal de Nova Lima é excelente. Eu estive na presidência por dois anos no meu primeiro mandato e pude acompanhar de perto os quatro anos seguintes conduzidos pelo Thiaguinho. Apesar de jovem, ele demonstrou ser um gestor extremamente capacitado e preparado. Só tenho a parabenizar o presidente pelo belo trabalho realizado na nossa Câmara.

JB - Como o senhor pretende construir o diálogo entre os vereadores e como será a sua relação institucional com o Poder Executivo?

Anísio Clemente - A relação com os meus pares aqui na Câmara já é muito sólida e respeitosa. Na minha gestão anterior como presidente, quando éramos 10 vereadores, conseguimos pacificar a Casa após um período de turbulências e deixamos um legado de aprovação positiva que perdura até hoje. Agora, com 15 vereadores na Casa, é natural que existam opiniões divergentes, mas vou conduzir os trabalhos com equilíbrio para manter a melhor convivência possível.

Quanto ao Chefe do Executivo, acredito que o sucesso de qualquer município — e não é diferente aqui em Nova Lima — depende da harmonia entre os Poderes. Antes do meu primeiro mandato na presidência, o clima era de conflito constante. Nós mudamos essa realidade por meio da conversa. Como eu sempre digo, a política se faz com diálogo. Se nós recebemos um bom projeto para a cidade, nós sentamos e trabalhamos para aprimorá-lo; se há pontos de discordância, nós negociamos para encontrar a melhor saída. Como cidadão e como agente político sou totalmente contra o radicalismo. Nova Lima só cresceu e continuará crescendo porque o Legislativo, o Executivo e a população caminham juntos.

JB - O senhor vai dar continuidade aos projetos da Câmara de aproximação com a população?

Anísio Clemente - Continuar o trabalho de aproximação com a população já é uma marca registrada da nossa gestão. Hoje, temos uma Câmara muito atuante e participativa, onde os gabinetes estão sempre de portas abertas para ouvir os verdadeiros anseios da nossa população. Nosso objetivo agora é dar continuidade aos projetos que deram certo, aprimorá-los e fortalecer ainda mais a parceria com as entidades do Terceiro Setor. Essas instituições têm um papel fundamental na nossa cidade, pois estão na linha de frente e conhecem de perto as necessidades das pessoas, muitas vezes chegando onde o Executivo e o próprio Legislativo ainda não conseguem alcançar.

Temos excelentes expectativas para realizar um trabalho de destaque no biênio 2027-2028. Peço a Deus que nos ilumine. Preparação e experiência de vida e de legislatura a gente tem. Então, tenho certeza que nossa equipe junto com a Mesa Diretora capitaneada não só por mim como presidente, mas pelo secretário Silvânio Aguiar e pelo vice-presidente Adilson Taioba e os outros 12 vereadores terá pela frente um ambiente muito profícuo na nossa cidade.

Gestão equilibrada sustenta ano de entregas em Nova Lima

Os avanços registrados por Nova Lima ao longo de 2026 não são obra do acaso, mas o resultado direto de um ciclo de ajuste fiscal, reorganização administrativa, melhoria da gestão e planejamento iniciado ainda em 2021. Com as contas equilibradas e maior capacidade de investimento, o município implementou projetos estruturantes e serviços concretos na ponta, do atendimento especializado na nova Policlínica aos avanços nos indicadores da educação básica.

Nesse mesmo ritmo, obras de mobilidade, drenagem urbana, regularização fundiária e modernização digital avançaram para preparar a cidade para o crescimento sustentável. A seguir, o leitor acompanha as principais entregas de 2026, que apontam o caminho para os próximos anos, período em que novos projetos sairão do papel para consolidar uma Nova Lima mais conectada, segura e eficiente.



PRAÇA DAS ÁGUAS: Inaugurado em janeiro de 2026 no bairro Vale do Sol, na Regional Noroeste, o novo espaço público ampliou as opções de lazer, convivência e atividades físicas para pessoas de todas as idades. O local recebeu pavimentação em concreto pigmentado, pista de caminhada, área multiuso, playground, Academia da Cidade e espaço pet. A obra incluiu ainda paisagismo com plantio de árvores e espécies ornamentais, mobiliário urbano, adequações de acessibilidade e nova iluminação pública com refletores, garantindo mais segurança e permitindo o uso da praça também no período noturno.

Saúde & Proteção Social

Nova Policlínica é entregue com ampliação da média complexidade e atendimento especializado

A gestão municipal entregou as obras de reforma e ampliação do Centro de Especialidades Médicas, a Policlínica, expandindo sua estrutura de 14 para 21 consultórios médicos, distribuídos em uma área total de 1.854,58 m². Na prática, a reestruturação permite uma expansão inicial de aproximadamente 21,7% na oferta de vagas para consultas e procedimentos especializados. A expectativa da Secretaria de Saúde é que a nova Policlínica realize cerca de 7.300 atendimentos mensais, mantendo uma média diária de 450 pacientes.

Entre os grandes diferenciais do novo projeto está a capacidade diagnóstica concentrada em um único local. A unidade agora conta com três salas de ultrassonografia e duas salas exclusivas para pequenas cirurgias nas áreas de dermatologia, urologia e cirurgia geral. Além disso, foram instaladas salas específicas para a realização de exames fundamentais como Eletroencefalograma (EEG), MAPA (Monitorização da Pressão Arterial 24h), Holter e Eletrocardiograma (ECG). Toda a infraestrutura elétrica, hidráulica e de climatização foi refeita do zero, garantindo que o ambiente suporte os novos equipamentos de Raio-X e imagem. Um dos pontos altos da reestruturação é a integração do Ambulatório de Feridas Complexas. O serviço, que antes operava em um endereço separado e com limitações físicas, agora faz parte do complexo da Policlínica.

© Foto: Divulgação/PNL



Policlínica: Entre os grandes diferenciais do novo projeto está a capacidade diagnóstica concentrada em um único local

O projeto demandou investimento de R$ 9,77 milhões e priorizou a modernização de ambientes, adequações de acessibilidade e reorganização do fluxo de exames especializados. A ampliação física eleva a capacidade operacional da unidade, reduz a espera por consultas com especialistas e proporciona infraestrutura adequada aos profissionais de saúde e usuários do SUS. A intervenção consolida a Policlínica como polo assistencial de média complexidade no município.

Saúde na Palma da Mão: Gestão Digital de Prontuários e Agendamentos

O serviço Saúde na Palma da Mão integra o Nova Lima App para simplificar o acesso da população a informações clínicas. Por meio do celular, os cidadãos acompanham o histórico de atendimentos prestados na rede municipal, registram consultas agendadas, verificam solicitações de exames e consultam receitas médicas emitidas. A ferramenta reduz a necessidade de deslocamento às unidades básicas para verificação de dados administrativos e previne a ausência de procedimentos agendados. O sistema fortalece a transparência na gestão da saúde e confere autonomia ao usuário na prevenção do cuidado.

NOVA LIMA prefeitura O futuro mora aqui

Saúde & Proteção Social

Nova Lima App ganha nova versão com mais de 400 serviços e visual moderno

Com o objetivo de oferecer mais acessibilidade, praticidade e comodidade aos nova-limenses, o Governo Municipal aprimorou e otimizou o Nova Lima App, em uma versão com mais de 400 serviços. A ferramenta coloca na palma da mão do cidadão atendimentos que antes eram realizados apenas presencialmente ou pelo site.

Pelo aplicativo, é possível emitir a guia do IPTU e a taxa de alvará, além de consultar resultados de exames médicos e o estoque de medicamentos, entre outros serviços.

O aplicativo passou por uma grande atualização e chega com visual renovado, navegação mais prática e uma ampliação expressiva na lista de serviços disponíveis para a população. A nova versão reúne desde serviços municipais diversos até informações integradas com



o Portal da Prefeitura de Nova Lima, incluindo notícias e agenda de eventos.

A Central de Atendimento 156 também foi reformulada dentro do app, com fluxos de atendimentos atualizados e Cartas de Serviços revisadas e validadas pelos secretários municipais, garantindo mais agilidade, clareza e eficiência nas respostas aos nova-limenses.

Com todas essas novidades, o Nova Lima App se consolida como uma ferramenta essencial para quem quer acessar serviços públicos de forma rápida, prática e totalmente digital.

© Foto: Divulgação/PNL



Jardim Canadá: O Ambulatório de Reabilitação garante acompanhamento próximo da residência dos usuários, melhorando a adesão a tratamentos ortopédicos e neurológicos

Jardim Canadá ganha Ambulatório de Reabilitação

A Administração Municipal entregou neste ano o Ambulatório de Reabilitação do Jardim Canadá, ampliando o acesso ao atendimento de pacientes que necessitam de acompanhamento contínuo, aproximando o serviço da população e reduzindo a necessidade de deslocamentos até a região central de Nova Lima. Focado na recuperação motora e funcional, a unidade dispõe de salão equipado para fisioterapia, três consultórios especializados e capacidade operacional para cerca de 300 atendimentos mensais.

Localizada na Avenida Montreal, a estrutura garante acompanhamento próximo da residência dos usuários, melhorando a adesão a tratamentos ortopédicos e neurológicos. A implantação do serviço descentralizado evita que pacientes com limitações físicas precisem se deslocar até o centro da cidade para realizar sessões terapêuticas.

O espaço também funciona como ponto de empréstimo de órteses, próteses e meios auxiliares de locomoção (OPMs), como cadeiras de rodas, cadeiras de banho e muletas. Com isso, os usuários da região não precisam mais ir até a região central apenas para retirar ou devolver esses equipamentos.

O ambulatório conta com fisioterapeutas, fonoaudiólogo e equipe administrativa e de apoio. O acesso aos serviços é feito por encaminhamento das Unidades Básicas de Saúde (UBSs), após avaliação das equipes da Atenção Primária.

INFORME

© Foto: Divulgação/PNL



Ambulatório ELAS: Implantado na estrutura da Policlínica Municipal, o ambulatório concentra a assistência especializada em ginecologia e saúde reprodutiva

Ambulatório ELAS: Linha de cuidado integrado à saúde da mulher

O cuidado com a saúde da mulher em Nova Lima é realizado de forma integrada pela Gestão Municipal, que acompanha cada paciente desde as ações de prevenção até o diagnóstico e o tratamento especializado. A rede municipal de saúde conta com serviços que atendem às diferentes necessidades das mulheres ao longo da vida, com a Unidade Básica de Saúde (UBS) como principal porta de entrada para o atendimento.

Implantado na estrutura da Policlínica Municipal, o Ambulatório ELAS concentra a assistência especializada em ginecologia e saúde reprodutiva. Com capacidade projetada para realizar cerca de 900 atendimentos e procedimentos mensais, o espaço dispõe de equipe multidisciplinar focada no acolhimento humanizado, exames preventivos e acompanhamento ginecológico. A centralização dos serviços visa agilizar diagnósticos precoces de patologias femininas, otimizar o fluxo de encaminhamentos cirúrgicos e promover a atenção integral à mulher em diferentes fases da vida, reduzindo o tempo de resposta da rede pública.

Nas UBSs, as equipes de Saúde da Família realizam consultas de rotina, exames preventivos, avaliação de sintomas e solicitação de exames, como mamografia e ultrassonografia das mamas. Quando indicada, a mamografia é realizada em instituições conveniadas no próprio município, facilitando o acesso das moradoras ao exame. E a integração entre as UBSs e o Ambulatório ELAS permite que o cuidado tenha continuidade, de acordo com as necessidades de cada paciente.

Programa de Saúde Bucal na Escola: a prevenção primária na infância

Em uma ação planejada e contínua para levar cuidados odontológicos, orientação e prevenção diretamente aos estudantes da rede pública, a Gestão Municipal implantou o programa de saúde bucal em todas as unidades escolares municipais. Mais de 5.300 alunos com idades entre 6 e 12 anos são atendidos por ações de promoção da saúde bucal e prevenção de doenças. A iniciativa faz parte do Programa Saúde na Escola (PSE), desenvolvido em parceria entre as Secretarias Municipais de Saúde e de Educação, que leva equipes de odontologia para dentro das unidades de ensino.

As atividades combinam escovação supervisionada, aplicação tópica de flúor, avaliações odontológicas periódicas e orientações de higiene para a prevenção de cáries e doenças gengivais. Casos que demandam intervenções curativas são identificados nas triagens escolares e encaminhados diretamente às Unidades Básicas de Saúde (UBS) de referência do estudante. A ação integrada entre saúde e educação atua na promoção de hábitos saudáveis e redução de procedimentos invasivos na infância.

NOVA LIMA prefeitura
O futuro mora aqui

Educação & Formação

Indicadores Educacionais: Evolução no Ideb e Selo Ouro de Alfabetização

© Foto: Divulgação/PNL



"Selo Ouro Criança Alfabetizada": Em Brasília, Nova Lima foi contemplada com o prêmio de avaliação na categoria máxima

A Gestão Municipal reafirma o compromisso de Nova Lima com uma educação pública de excelência, pautada na valorização dos profissionais da educação, no fortalecimento das práticas pedagógicas e na garantia de oportunidades para que todos os estudantes possam construir um futuro com mais conhecimento, cidadania e qualidade de vida.

Dados do Índice de Desenvolvimento da Educação Básica (Ideb) 2025 confirmam o avanço dos indicadores da Rede Municipal de Ensino, que atingiu a meta estabelecida e alcançou a nota 6,7 nos Anos Iniciais e 5,3 nos Anos Finais do Ensino Fundamental. Adicionalmente, o município obteve pelo segundo ano consecutivo o Selo Ouro do Compromisso Nacional Criança Alfabetizada, concedido pelo Ministério da Educação (MEC), figurando entre os municípios de Minas Gerais contemplados na categoria máxima. Os resultados refletem investimentos em formação continuada de educadores, padronização do material didático e acompanhamento pedagógico nas unidades de ensino, atestando a consolidação do aprendizado na idade adequada.

O novo destaque se soma a outros marcos importantes na educação de Nova Lima, como a liderança em alfabetização no Estado, com a maior taxa entre os municípios mineiros, segundo dados do último Censo do Instituto Brasileiro de Geografia e Estatística (IBGE).

O Selo é uma iniciativa do MEC e reconhece o trabalho das Secretarias de Educação na alfabetização das crianças brasileiras, celebrando os avanços alcançados ao longo do ano. O Ideb é o principal indicador da qualidade da educação básica brasileira e é calculado a partir do desempenho dos estudantes.

Busca Ativa e Alertas Digitais: Prevenção do Abandono Escolar

A segurança, aliada à tecnologia, avança inovando na educação em Nova Lima. Em 2026, a Gestão Municipal implantou importantes ferramentas digitais de monitoramento de frequência para combater a evasão escolar na rede municipal de ensino. O sistema emite alertas automatizados em caso de faltas consecutivas injustificadas, permitindo acionar a estratégia de Busca Ativa em tempo hábil.

A novidade está logo na entrada dos alunos, na hora do registro da presença. Com o App FaceSchool, a presença do aluno é registrada por meio do reconhecimento facial, em conformidade com a Lei Geral de Proteção de Dados (LGPD) e mediante autorização dos responsáveis. A iniciativa permite que pais e responsáveis tenham mais tranquilidade e segurança, acompanhando em tempo real pelo aplicativo a presença das crianças nas escolas. Além disso, a ferramenta contribui para o controle interno dos profissionais de educação.

Em outra ponta, painéis analíticos apoiam as equipes pedagógicas e assistentes sociais na identificação prévia de fatores de vulnerabilidade que comprometem a assiduidade dos estudantes. A atuação integrada entre escola e famílias visa garantir a continuidade dos estudos, reduzir o abandono e assegurar o acompanhamento individualizado dos alunos.

Educação conectada: Nova Lima automatiza solicitação e acompanhamento de matrículas via WhatsApp

A Administração Municipal lançou um canal de atendimento para auxiliar as famílias e otimizar a prestação de serviços na hora do cadastramento escolar. A solicitação de vagas e o acompanhamento de matrículas para creches e escolas municipais foram integrados ao canal automatizado do WhatsApp 156, vinculado ao Nova Lima App (disponível para dispositivos Android e iOS). Pela ferramenta, pais e responsáveis consultam a disponibilidade por região, acompanham a posição na fila de espera e recebem notificações sobre a documentação necessária para confirmação da vaga.

A digitalização do procedimento elimina a necessidade de filas presenciais nas unidades de ensino e assegura transparência aos critérios de distribuição de vagas na rede. O sistema agilizou o atendimento às famílias e simplificou o fluxo escolar ao registrar e organizar a demanda de crianças, jovens e adultos que desejam ingressar na Rede Municipal de Ensino, tanto na Educação Infantil quanto no Ensino Fundamental e na Educação de Jovens e Adultos (EJA), emitindo protocolos de atendimento e notificações sobre cada etapa.

NOVA LIMA prefeitura
O futuro mora aqui

Educação & Formação

INFORME

Programa Nova Língua disponibiliza bolsas de idiomas e intercâmbio internacional

Promovido pela Prefeitura de Nova Lima, por meio da Secretaria Municipal de Desenvolvimento Econômico (SEMDE), em parceria com a AFS Intercultural Brasil, o Programa Nova Língua disponibilizou neste ano 400 bolsas de estudo gratuitas para cursos de idiomas voltados a estudantes da rede pública municipal e viabilizou sua primeira viagem internacional, enviando 50 alunos com bolsas integrais para uma experiência de intercâmbio cultural e linguístico no exterior com duração de 30 dias. Foram ofertadas 35 vagas para a modalidade de inglês e 15 para estudantes de espanhol.

Os participantes vivenciaram imersão acadêmica e prática do idioma em instituições no exterior, sob supervisão pedagógica. A política pública busca democratizar o acesso ao aprendizado de línguas estrangeiras, expandir os horizontes acadêmicos dos jovens e prepará-los para o mercado de trabalho global.

© Fotos: Divulgação/PNL



Programa Nova Língua: No retorno, os intercambistas relatam a convivência com outras culturas



Intercâmbio: Os alunos nova-limenses durante viagem a Londres

Londres e Madri

O intercâmbio representa uma continuidade da formação oferecida pelo Programa Nova Língua, levando para além da sala de aula o aprendizado desenvolvido ao longo do curso. A proposta é proporcionar contato direto com diferentes culturas e situações reais de uso dos idiomas. Mais do que conhecer novos lugares, a iniciativa amplia as possibilidades de aprendizado, autonomia e convivência com outras culturas, contribuindo para que os participantes retornem com novas referências para suas trajetórias pessoais, acadêmicas e profissionais.

Nessa primeira edição, os destinos foram Londres, no Reino Unido, e Madri, na Espanha. O programa também contou com cinco professores de idiomas selecionados para atuar como líderes dos grupos, sendo três de inglês e dois de espanhol.

Qualificação Técnica: Carreiras Tech+ e Escola de Robótica

A Administração Municipal oferece oportunidades aos nova-limenses que desejam ingressar em uma nova profissão, se qualificar em uma área técnica ou conquistar uma nova qualificação em áreas de alta demanda no mercado de trabalho. Em 2026, para preparar jovens para o mercado de trabalho tecnológico, a Prefeitura ofertou 12 cursos técnicos gratuitos via Carreiras Tech+, em parceria com SENAI e SENAC.

O Carreiras Tech+ é considerado o maior programa de qualificação técnica e profissional da história do município, voltado para preparar moradores para o mercado de trabalho local e o empreendedorismo. Os cursos oferecidos abrangem diversas áreas técnicas e industriais, como Automação Industrial, Biotecnologia, Design Gráfico, Eletrotécnica, Informática para Internet, Mecânica, Mineração, Química e Segurança do Trabalho, entre outros.

© Fotos: Divulgação/PNL



Escola de Programação e Robótica: Uma instituição de ensino avançado que oferece qualificação técnica ou pós-técnica em robótica e tecnologias de ponta

Escola de Programação e Robótica

Paralelamente, a Escola Municipal de Programação e Robótica mantém turmas do nível básico ao pós-técnico em áreas como automação industrial, linguagem de programação e robótica, combinando teoria e prática laboratorial para preparar os alunos para o cenário da Indústria 5.0 e ampliar sua inserção em empregos qualificados. Desenvolvida em parceria com a Fiemg e operacionalizada pelo Senai, a escola conta com investimento de mais de R$ 6 milhões em instalações modernas, incluindo salas robotizadas com equipamentos de última geração e laboratórios de informática, somando mais de 800 alunos formados.

NOVA LIMA prefeitura
O futuro mora aqui

Trabalho, Renda & Empreendedorismo

Elas no Comando: Estímulo ao Empreendedorismo Feminino

© Foto: Divulgação/PNL



Elas no Comando: Em 2026, mais de 200 mulheres nova-limenses participaram das trilhas de capacitação, distribuídas entre os ciclos Mentalidade Empreendedora, Capacita e Expande

Promovido pela Secretaria Municipal de Desenvolvimento Econômico, o Programa Elas no Comando oferece uma trilha completa de capacitação empresarial, mentorias de gestão e redes de networking estruturadas para mulheres que lideram ou desejam abrir negócios em Nova Lima. As atividades englobam encontros formativos, oficinas práticas e rodadas de negócios direcionadas ao fortalecimento da autonomia econômica feminina.

Ao disponibilizar ferramentas de planejamento financeiro, marketing e vendas, o programa auxilia na consolidação de micro e pequenas empresas geridas por mulheres, favorecendo a diversidade e a criação de negócios inovadores. Além do fortalecimento profissional, as ações ajudam as mulheres a se empoderar e a buscar sempre a sua melhor versão tanto no lado profissional quanto no pessoal.

Este ano, o "Elas no Comando – Mentalidade Empreendedora" formou 77 mulheres que decidiram investir em conhecimento, fortalecer a autoconfiança e transformar ideias em oportunidades. São histórias de coragem, recomeço e transformação reveladas nessa iniciativa que vem abrindo portas para mulheres nova-limenses conquistarem autonomia financeira.

Em 2026, mais de 200 mulheres nova-limenses participaram das trilhas de capacitação, distribuídas entre os ciclos Mentalidade Empreendedora, Capacita e Expande. Desde a criação do programa, mais de mil mulheres já foram atendidas, com impacto direto na geração de renda e formalização de negócios.

O programa conta com parcerias da Associação Comercial, Industrial e de Serviços de Nova Lima (ACE-NL), Câmara da Mulher Empreendedora, Câmara de Dirigentes Lojistas de Nova Lima e Belo Horizonte (CDL-NL e CDL-BH), Agência de Desenvolvimento Econômico e Social dos Inconfidentes e Alto Paraopeba (Adesiap), Sebrae Minas e Sebrae Delas Minas.

Banco de Talentos: Intermediação entre Trabalhadores e Empresas

A Administração Municipal vem aprimorando o Banco de Talentos, programa que atua como política pública de fomento à empregabilidade, aproximando moradores em busca de colocação profissional e empresas locais com vagas em aberto. A plataforma gerencia o cadastramento de currículos, a triagem de perfis e o encaminhamento para processos seletivos em diferentes setores econômicos do município. O serviço gratuito reduz custos de recrutamento para os empregadores da região, simplifica o acesso do trabalhador às oportunidades do mercado e contribui para dinamizar a economia municipal e fortalecer a renda das famílias.

Programa Nosso Corre oferece apoio ao empreendedorismo juvenil nos negócios

© Foto: Divulgação/PNL



Programa Nosso Corre: Oferece suporte para o desenvolvimento de ideias de negócios, novos modelos de trabalho e estratégias de geração de renda

A Gestão Municipal criou em outubro deste ano o Programa Nosso Corre, desenvolvido pela Secretaria Municipal de Desenvolvimento Econômico em parceria com o Sebrae Mix. Voltado para jovens de 16 a 22 anos, o programa oferece suporte para o desenvolvimento de ideias de negócios, novos modelos de trabalho e estratégias de geração de renda.

Por meio de metodologias práticas, dinâmicas mão na massa e acompanhamento técnico, os participantes aprendem a estruturar propostas comerciais, precificar serviços e utilizar ferramentas digitais para divulgar seus produtos. A iniciativa busca transformar o potencial dos jovens em negócios viáveis, promovendo o primeiro contato estruturado com o ecossistema empreendedor e ampliando a autonomia financeira da juventude nova-limense.

Além de aprender e estruturar suas próprias ideias de negócio, os participantes também têm um papel ativo na evolução da iniciativa, contribuindo para aprimorar a metodologia das próximas edições e abrir portas para outros jovens empreendedores da cidade.

NOVA LIMA prefeitura
O futuro mora aqui

InovaTech e Inova Negócios: Inovação e Modernização de Negócios

As iniciativas InovaTech e Inova Negócios atuam no incentivo à cultura de inovação tecnológica e no fortalecimento do comércio local. O InovaTech promove maratonas de desenvolvimento (hackathons) onde estudantes e profissionais criam soluções práticas para desafios urbanos. Já o Inova Negócios oferece diagnósticos de maturidade digital e planos de transformação para empresas locais, prevendo apoio para a implementação das melhores propostas. As frentes conjuntas estimulam o surgimento de novas empresas tecnológicas e impulsionam a competitividade dos negócios de Nova Lima.

INOVATECH – É o primeiro programa de inovação e tecnologia da Prefeitura de Nova Lima. Ele tem por objetivo impulsionar o desenvolvimento econômico e social por meio da inovação, atuando como a ponte que conecta governo, empresas e sociedade civil para resolver desafios públicos e criar novas oportunidades.

INOVA STARTUP – É um programa de desenvolvimento para startups em diferentes estágios. A Pré-Aceleração foca na validação da ideia e estruturação do negócio. A Aceleração impulsiona empresas que buscam tração e escala. Ambas as frentes oferecem mentorias e prêmios.

INOVA NEGÓCIOS – Focado no fortalecimento do comércio e dos serviços locais de Nova Lima, auxilia os negócios tradicionais a inovar, implementar novas tecnologias e digitalizar processos, otimizando a gestão para crescer no mercado atual.

© Foto: Divulgação/PNL



INOVA HACKATHONS – Impulsiona a inovação por meio de maratonas focadas em verticais estratégicas, criando soluções para desafios reais da administração pública (GovTech), com destaque para avanços no setor de saúde.

Mais do que programas, as iniciativas da gestão formam um ecossistema que oferece estrutura, mentoria e conexões para que boas ideias saiam do papel e empresas ou startups já consolidadas sejam aceleradas. Integram governo, startups, empresas locais e cidadãos em uma rede estratégica, dinâmica e colaborativa, criando oportunidades de negócio, estimulando o empreendedorismo e oferecendo formação e ferramentas para o desenvolvimento de competências digitais e inovadoras.

Gastronomia e Turismo: Circuito Sabores de Ouro, Gastrô Macacos e Projeto Reconecta

O desenvolvimento do setor turístico e gastronômico avançou com a realização do circuito Sabores de Ouro, reunindo 33 estabelecimentos da região, e com o lançamento do projeto Reconecta. A iniciativa do Reconecta estruturou um catálogo de 11 experiências locais integrando patrimônio cultural, natureza, bem-estar e produção artesanal. Ações conjuntas de capacitação com o Sebrae e promoção regional visam atrair visitantes, elevar a permanência de turistas e movimentar a cadeia de restaurantes e pousadas, fortalecendo a identidade cultural e a geração de empregos.

© Fotos: Divulgação/PNL



Gastrô Macacos: A edição de 2026 aproximou restaurantes e outros empreendimentos do setor dos produtores de cerveja artesanal do município



Sabores de Ouro

A Gestão Municipal lançou neste ano o Circuito Gastronômico Regional Sabores de Ouro, iniciativa que incentiva moradores e turistas a circular pela região que guarda importante história do Ciclo do Ouro e descobrir sabores que contam histórias. O projeto conecta empreendedores locais, produtos da agricultura familiar e caminhos que integram as três cidades — Nova Lima, Raposos e Rio Acima — que têm no turismo de experiência um ativo econômico.

O Circuito Sabores de Ouro tem como principais pilares a valorização dos empreendimentos e saberes locais, fortalecendo bares, restaurantes, cafés e hamburguerias das três cidades por meio de pratos autorais e exclusivos; a conexão com a identidade territorial, ao utilizar ingredientes marcantes da região como mel e Plantas Alimentícias Não Convencionais (PANCs); e o estímulo ao turismo de proximidade. Em Nova Lima, 14 estabelecimentos participam da edição, apresentando receitas que vão de releituras da cozinha mineira a criações contemporâneas.

Gastrô Macacos

Com o objetivo de estimular a circulação de moradores e turistas em São Sebastião das Águas Claras, ampliar a visibilidade dos pequenos negócios e valorizar a identidade gastronômica local, a Administração Municipal realizou a segunda edição do Gastrô Macacos, circuito gastronômico que reuniu neste ano 11 estabelecimentos do setor de alimentação.

Desenvolvido pela Secretaria Municipal de Desenvolvimento Econômico em parceria com o Sebrae-MG, a edição de 2026 aproximou restaurantes e outros empreendimentos do setor dos produtores de cerveja artesanal do município, ingrediente que foi utilizado em receitas que vão desde pratos principais até sobremesas.

O circuito gastronômico de Macacos promove a retomada e o fortalecimento do turismo e do comércio de alimentação no distrito, após a retração econômica e a redução do fluxo turístico registradas na localidade a partir de 2019, reforçando o potencial local como destino de cultura, gastronomia e hospitalidade.

NOVA LIMA prefeitura
O futuro mora aqui

Mobilidade, Bairros & Moradia

Soluções de mobilidade e trânsito em várias regiões da cidade

A Prefeitura de Nova Lima vem trabalhando na execução de grandes obras viárias que propõem melhorias no trânsito para a cidade e municípios vizinhos. A proposta é pensar a questão da mobilidade de maneira ampla e metropolitana, solucionando gargalos em diferentes trechos. O município conta vários grandes projetos em andamento, em diferentes estágios e financiados com recursos próprios, com o objetivo de melhorar o fluxo de veículos e pedestres.

Entre as principais soluções viárias previstas está a Avenida Parque, que terá 5,2 km de extensão no limite com Belo Horizonte, que, inclusive, acaba de autorizar que Nova Lima faça intervenções em terrenos na capital mineira para viabilizar a obra.

Outro projeto viário relevante na região é o viaduto Ferradura, próximo ao BH Shopping, que vai ligar a MG-030 à BR-356. Os trabalhos de montagem do canteiro de obras já foram iniciados.

© Foto: Divulgação/PNL



Avenida Dr. Flávio Guimarães: O projeto viário representa um importante marco para a infraestrutura da cidade e promete melhorar o deslocamento de Nova Lima, Raposos e Rio Acima para Belo Horizonte

Prefeitura avança com obra histórica de drenagem em Honório Bicalho

Dentro do conjunto de obras de infraestrutura no município em 2026, uma intervenção de destaque, considerada demanda histórica da comunidade, é a obra de drenagem urbana em Honório Bicalho. O bairro está recebendo redes de drenagem profunda e esgotamento sanitário, ampliando a segurança de toda a população, com significativa redução dos impactos provocados, principalmente, no período das chuvas.

Executado com recursos próprios do município, cerca de R$ 17 milhões, o projeto tem por objetivo mitigar os recorrentes problemas de alagamento e escoamento inadequado de águas pluviais na região. O novo sistema de drenagem é estruturado com duas tipologias principais: Rede Principal e Vias Secundárias e Complementares.

Os serviços se somam às intervenções às margens da MG-030, no bairro Nova Suíça, com implantação de travessia em aduelas para melhorar o escoamento da água pluvial e eliminar os alagamentos recorrentes na Rua Levindo Wanderley. Além da implantação de travessia, com escavação e lançamento das estruturas, o local recebeu novo recapeamento em toda a sua extensão para recomposição asfáltica.

A obra representa um avanço estrutural para o bairro, com sistema projetado para direcionar adequadamente o escoamento das águas pluviais até o Rio das Velhas, reduzindo alagamentos, erosões e danos à infraestrutura da região.

© Foto: Divulgação/PNL



Honório Bicalho: O bairro está recebendo redes de drenagem profunda e esgotamento sanitário, ampliando a segurança de toda a população

Avenida Dr. Flávio Guimarães será alternativa

Ainda na região do Vila da Serra, a avenida Dr. Flávio Guimarães ultrapassou os 85% de conclusão neste ano. Com investimento de R$ 98 milhões, a implantação da via contempla a construção de um corredor viário em pista dupla com 4,5 quilômetros de extensão e um viaduto de acesso à MG-030 com duas alças. Conectada à MG-030 na altura do condomínio Ville de Montagne, logo após o posto da Polícia Militar Rodoviária, a nova ligação segue até o bairro Jardim da Torre, englobando pavimentação, drenagem pluvial, sinalização viária e iluminação pública.

O projeto viário representa um importante marco para a infraestrutura da cidade e vai servir como alternativa para quem se desloca de Nova Lima, Raposos e Rio Acima para Belo Horizonte, principalmente em caso de acidentes na MG-030. Para auxiliar ainda mais no fluxo de veículos, a prefeitura também está instalando um serviço de gestão de trânsito na via, que inclui a criação de uma "terceira faixa" em casos de congestionamentos por acidentes ou interrupções.

Também em andamento, a pavimentação e a urbanização da estrada Nova Lima/Sabará busca oferecer melhores condições para os moradores de Nova Lima e região para acessar a região Leste de Belo Horizonte e também corredores logísticos importantes, como as BRs 381 e 262.

As intervenções estão sendo realizadas integralmente com recursos de Nova Lima e, quando prontas, vão impactar positivamente a vida de milhares de moradores da Grande BH.

NOVA LIMA prefeitura
O futuro mora aqui

Infraestrutura & Urbanismo

INFORME

Prefeitura promove Regularização Fundiária Urbana em mais 17 bairros

© Foto: Divulgação/PNL



A Prefeitura avançou nas etapas do programa de Regularização Fundiária Urbana (Reurb), realizando a entrega de títulos de propriedade de imóveis a moradores de núcleos urbanos consolidados. A medida confere segurança jurídica às famílias, garantindo a posse formal dos terrenos e a inclusão das moradias nos cadastros imobiliários municipais. Além do aspecto legal, o processo de regularização viabiliza a entrada de serviços públicos essenciais, como ampliação de redes de energia, água e pavimentação, integrando formalmente os bairros à malha urbana planejada da cidade.

A administração municipal está promovendo o maior processo de regularização da história da cidade. Ao todo, 17 bairros serão contemplados com a total regularização nos próximos meses. O Reurb é um dos grandes instrumentos de garantia do direito à moradia: um conjunto de medidas, determinadas por Lei Federal, que têm o objetivo de garantir a titulação de imóveis de maneira legal, levando às famílias a devida regularização sobre seu bem.

Tais medidas estão previstas na Lei Federal 13.465, de 2017, e incluem questões jurídicas, urbanísticas, ambientais e sociais, visando à incorporação dos núcleos urbanos informais ao ordenamento territorial urbano.

A atuação contempla vários casos, como moradias e terrenos comercializados sem o rigor da lei, imóveis construídos e ocupados há décadas por motivos diversos ou situações em que as famílias não oficializaram a aquisição, entre outros.

Vantagens

A regularização significa garantia de direitos, inclusive o direito de venda e de deixar o bem como herança. Além disso, permite ao proprietário legal obter financiamentos junto a agentes financeiros, vender o imóvel por meio de financiamento habitacional e usar o bem como garantia real, promovendo sua valorização.

Operação Urbana Consorciada: Instrumento de Planejamento Territorial com a aprovação do Nova Vila

© Fotos: Divulgação/PNL





Operação Urbana Consorciada (OUC): A regulamentação visa garantir que a expansão da cidade ocorra acompanhada do fornecimento adequado de serviços básicos e preservação ambiental

A aprovação da Operação Urbana Consorciada (OUC) Nova Vila pela Câmara Municipal estabeleceu diretrizes legais para o desenvolvimento ordenado do município. O instrumento de política urbana permite coordenar investimentos privados e públicos em áreas estratégicas, condicionando novos empreendimentos a contrapartidas diretas em infraestrutura, mobilidade e habitação de interesse social. A regulamentação visa garantir que a expansão da cidade ocorra acompanhada do fornecimento adequado de serviços básicos e preservação ambiental, assegurando a sustentabilidade urbana.

O Nova Vila visa transformar uma área de 100 hectares de propriedade da AngloGold — onde estão as antigas áreas de mineração que abrigaram as históricas minas Velha e Grande — em um bairro com espaços multifuncionais e sustentáveis, reunindo centros culturais, espaços de convivência, áreas dedicadas ao comércio, serviços, novas moradias e até um museu. O projeto prevê a criação de um novo núcleo urbano com 480 unidades habitacionais verticais e 62 unidades horizontais, totalizando uma estimativa de 2.168 habitantes.

Toda a infraestrutura do Nova Vila será conectada por uma nova avenida de pistas duplas, com 2 km de extensão, além de ciclovias, facilitando o fluxo de veículos entre a rodoviária e a Praça do Mineiro, que também passará por uma completa revitalização. Cerca de 25% da área será destinada à preservação ambiental, com a criação de corredores ecológicos e a proteção de importantes trechos de Mata Atlântica. Além disso, haverá incentivo à inovação industrial, à economia criativa e à prática de esportes ao ar livre, fortalecendo o dinamismo econômico e social da cidade.

NOVA LIMA prefeitura
O futuro mora aqui

Segurança, Meio Ambiente, Cultura & Esporte

Município amplia segurança com integração do videomonitoramento à Polícia Militar

Videomonitoramento e parceria com a PM: Integração da Segurança Pública.

Com base na infraestrutura do Centro Integrado de Ações Preventivas (CIAP), a Administração Municipal expandiu, em 2026, a segurança em Nova Lima ao formalizar a integração de seu sistema de videomonitoramento com a Polícia Militar de Minas Gerais (PMMG). A cooperação permite o compartilhamento em tempo real das imagens e dados captados por mais de 500 câmeras espalhadas por vias e pontos estratégicos da cidade, otimizando investigações e agilizando o envio de viaturas e a resposta coordenada das forças de segurança.

A parceria também prevê a presença da Polícia Militar dentro do CIAP, além da utilização de tecnologias avançadas de análise de vídeo, inteligência artificial e integração com sistemas operacionais da corporação. Esses recursos ampliam a capacidade de identificação de pessoas e veículos suspeitos.

Com a integração, Nova Lima avança no fortalecimento do cercamento eletrônico, estratégia que utiliza câmeras e sistemas inteligentes para monitorar entradas, saídas e pontos estratégicos da cidade, conectando a tecnologia municipal ao trabalho ostensivo da PM.

© Foto: Divulgação/PNL



Centro Integrado de Ações Preventivas (CIAP): A cooperação permite o compartilhamento em tempo real do circuito de mais de 500 câmeras espalhadas por vias e pontos estratégicos

© Foto: Divulgação/PNL



Guarda Civil Municipal: Reforço na segurança pública com o aumento do efetivo da Guarda Civil Municipal para 179 agentes formados e o suporte de uma frota de 36 veículos

Secretaria de Esporte e Lazer ganha nova sede no Espaço Cultural Piero Garzon Henrique

A Secretaria Municipal de Esporte e Lazer passou a atender em nova sede, localizada no Espaço Cultural Piero Garzon Henrique. Distribuído em dois pavimentos com área externa, o espaço reúne recepção, estrutura administrativa e instalações de apoio para o atendimento ao público. O primeiro pavimento conta com sanitários públicos dotados de acessibilidade para pessoas com deficiência ou mobilidade reduzida.

A mudança centraliza as atividades institucionais da pasta em um equipamento municipal adequado, oferecendo melhores condições de trabalho aos servidores e mais conforto, acessibilidade e qualidade no suporte a projetos comunitários e às ações de esporte e lazer em Nova Lima.

Guarda Civil Municipal: expansão do efetivo e descentralização operacional

A Prefeitura de Nova Lima, por meio da Secretaria Municipal de Segurança e Mobilidade Urbana, reforçou a segurança pública com o aumento do efetivo da Guarda Civil Municipal para 179 agentes formados e o suporte de uma frota de 36 veículos. A corporação descentralizou suas operações com a consolidação de bases comunitárias nos bairros Jardim Canadá, Vila da Serra e Honório Bicalho. A presença de sedes regionais encurta o tempo de resposta a chamados de emergência e intensifica o patrulhamento preventivo em praças, equipamentos públicos e corredores comerciais.

Nos oito primeiros meses do ano, os crimes de furto em Nova Lima caíram 17%, e os crimes de roubo tiveram redução de 47%, na comparação com o mesmo período de 2025. Esses índices são fruto de investimentos contínuos na reestruturação da Guarda Municipal nos últimos anos: o efetivo saltou de 90 para 179 agentes — com previsão de atingir 200 guardas até o fim do ano, já que 21 novos integrantes estão em treinamento com formatura prevista ainda em 2026.

A frota operacional também foi triplicada, passando de 12 para 36 veículos (15 automóveis, 15 motocicletas, 2 caminhonetes cabine dupla e 2 vans de Base Móvel para policiamento comunitário). Em integração com o CIAP, que monitora 157 pontos estratégicos 24 horas por dia por meio de mais de 500 câmeras, a cidade conta ainda com cinco botões de pânico instalados para acionamento imediato por qualquer cidadão em situação de emergência.

NOVA LIMA prefeitura O futuro mora aqui

Meio Ambiente & Infraestrutura

Parque Rego dos Carrapatos: Inauguração da Portaria II e Ecoturismo

A Prefeitura entregou as obras da Portaria II do Parque Natural Rego dos Carrapatos, dotando a unidade de conservação de infraestrutura acessível. O local passou a contar com passarela adaptada para pessoas com deficiência, mirantes para contemplação da paisagem, sanitários estruturados, bebedouros e centro de apoio ao visitante. As intervenções organizam o fluxo de frequentadores, oferecem condições adequadas para atividades de educação ambiental e estimulam o ecoturismo sustentável, qualificando uma das principais áreas verdes preservadas da cidade.

O local conta com área administrativa, atendimento aos visitantes e mobilidade acessível até o ponto símbolo do Parque, a Ponte Pênsil, construída originalmente em 1810 para conduzir as águas captadas do Ribeirão do Carrapato e restaurada em 1999, com 30 metros de extensão e 15 metros de altura.

A nova estrutura dispõe ainda de paisagismo, estacionamento acessível, área de acesso a ônibus, vigilância e portaria 24 horas, além de dois mirantes e uma passarela de trajeto sinuoso que respeita a topografia existente e integra o visitante à flora e à fauna locais.

O Parque Rego dos Carrapatos é um refúgio natural localizado na região central de Nova Lima, inserido na Mata do Jambreiro, e possui cerca de 8 km de trilhas e 34 hectares de fauna e flora, além do histórico rego por onde escoava a água para as minas da região.

© Fotos: Divulgação/PNL

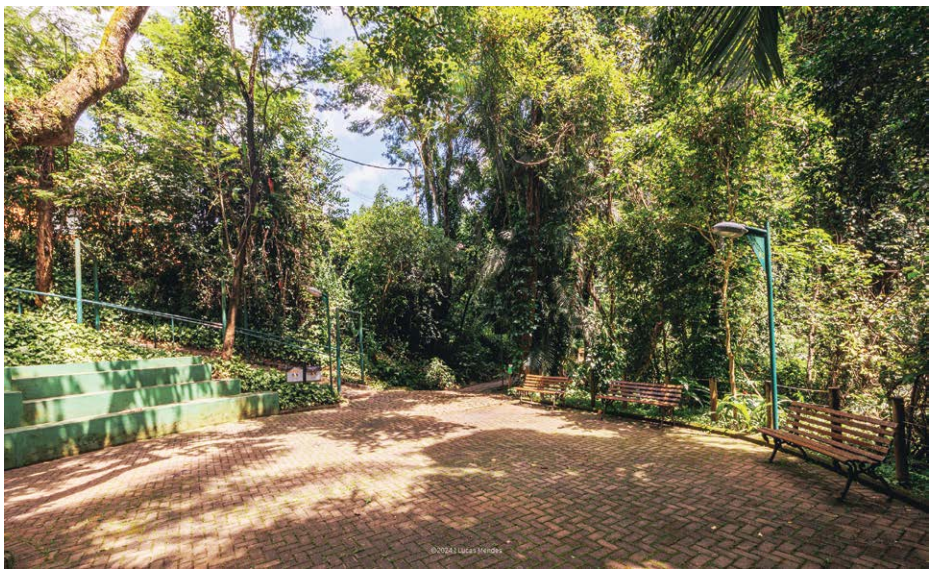

Parque Natural Rego dos Carrapatos: O local passou a contar com passarela adaptada para pessoas com deficiência, mirantes para contemplação da paisagem, sanitários estruturados, bebedouros e centro de apoio ao visitante

© Foto: Divulgação/PNL

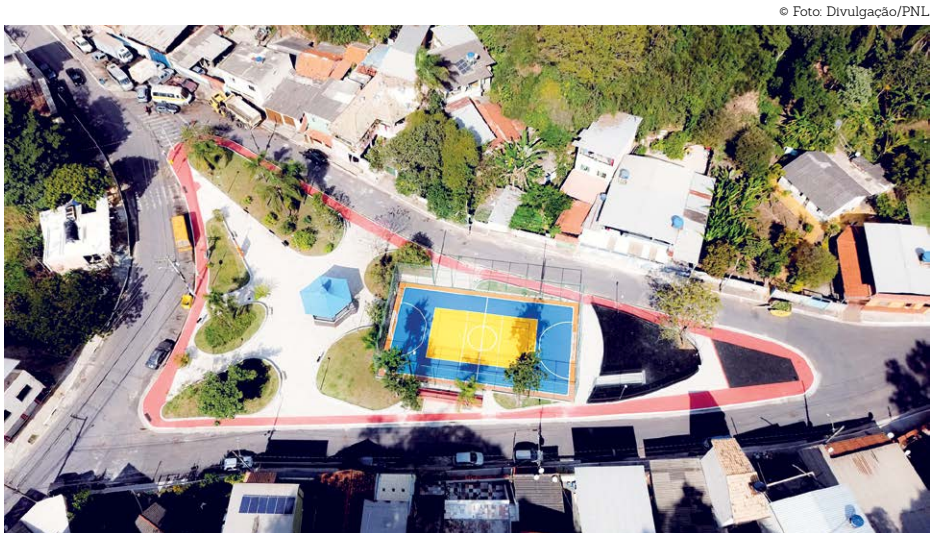

Complexo Esportivo Benedito de Deus: Um espaço moderno e estruturado no Bairro Matadouro para incentivar a prática esportiva, o lazer e a convivência da comunidade

População ganha novos espaços públicos: Praça das Águas e Complexo Benedito de Deus

Em 2026, a entrega de novos espaços públicos de lazer diversificou as opções de convivência em Nova Lima. No Vale do Sol, a Administração Municipal entregou a Praça das Águas, que recebeu pavimentação em concreto pigmentado, pista de caminhada, área multiuso, playground, Academia da Cidade e espaço pet. O local também ganhou instalações elétricas e hidráulicas, com nova iluminação pública e refletores, garantindo mais segurança e possibilitando o uso no período noturno. O projeto contempla ainda ações de paisagismo, com o plantio de árvores e espécies ornamentais, instalação de mobiliário urbano e adequações de acessibilidade em conformidade com as normas vigentes.

Em outro ponto da cidade, a Prefeitura inaugurou o Complexo Esportivo Benedito de Deus, espaço moderno e estruturado no Bairro Matadouro para incentivar a prática esportiva, o lazer e a convivência da comunidade. A quadra poliesportiva foi revitalizada e ganhou cobertura, oferecendo mais conforto e segurança para a prática esportiva. O espaço também conta com nova pista de skate coberta, ampliando as opções para os praticantes da modalidade.

Além disso, a quadra society passou por revitalização completa, assim como a tradicional pista de skate descoberta, que recebeu melhorias em toda a sua estrutura. As arquibancadas possuem capacidade aproximada para 200 pessoas, permitindo que o espaço também receba campeonatos, apresentações esportivas e eventos comunitários. O complexo dispõe ainda de academia ao ar livre e equipamentos para a prática de futmesa, proporcionando mais alternativas gratuitas de lazer e saúde para a população.

Plano Executivo de Mudanças Climáticas: diagnóstico e prevenção de riscos

A Gestão Municipal elaborou o Plano Executivo de Mudanças Climáticas, estudo que estabeleceu um mapeamento detalhado das vulnerabilidades territoriais do município. O documento apresenta diretrizes técnicas para orientar ações de adaptação e mitigação de riscos associados a eventos meteorológicos extremos, como tempestades concentradas e períodos prolongados de estiagem. O plano estabelece estratégias de conservação de encostas, drenagem verde e gestão de bacias hidrográficas. As medidas visam orientar investimentos públicos preventivos, resguardando bairros suscetíveis e garantindo a resiliência urbana.

O documento, elaborado por meio da Secretaria de Meio Ambiente, é um importante instrumento de planejamento estratégico voltado ao fortalecimento da resiliência do município diante dos desafios impostos pelas mudanças do clima. Ele identifica as principais vulnerabilidades do território, mapeia riscos climáticos e estabelece ações concretas de adaptação para reduzir os impactos provocados por eventos extremos, como chuvas intensas, deslizamentos de encostas, enchentes, estiagens prolongadas e ondas de calor.

A entrega oficial do Plano marcou mais uma etapa do compromisso da atual gestão com a implementação de políticas públicas voltadas à sustentabilidade, à adaptação climática e ao planejamento de longo prazo, reforçando a importância da atuação conjunta entre poder público e sociedade para enfrentar os desafios ambientais do presente e do futuro.

© Foto: Divulgação/PNL



Plano Executivo de Mudanças Climáticas: O estudo estabeleceu um mapeamento detalhado das vulnerabilidades territoriais do município

NOVA LIMA prefeitura
O futuro mora aqui

Prefeitura próxima, Serviços digitais e Gestão inteligente

Central 156 fica mais moderna e amplia Carta de Serviços Digitais aos cidadãos

© Foto: Divulgação/PNL



Uma das grandes entregas da Gestão Municipal é a reformulação da Central 156, que atualizou a Carta de Serviços aos cidadãos, permitindo o cadastramento escolar e o acompanhamento online de solicitações urbanas. Por meio do portal, os moradores registram pedidos de tapa-buracos, troca de lâmpadas, poda de árvores e fiscalização de posturas, recebendo número de protocolo para rastreamento. A digitalização padronizou o fluxo interno de atendimento e reduziu prazos de resposta, simplificando a interação entre o munícipe e a administração pública e eliminando deslocamentos presenciais.

O cidadão faz uma breve descrição do assunto e a Central faz o encaminhamento às Secretarias e órgãos responsáveis. A gestão municipal recebe a solicitação, que é submetida a análise, planejamento e resposta ao cidadão. O acompanhamento pode ser feito por mensagens enviadas ao e-mail cadastrado ou por contato telefônico com a Central.

Integrado por telefone, web e aplicativo, com equipe treinada e sistemas automatizados, o Canal de Atendimento 156 é o principal ponto de contato para o cidadão registrar solicitações de serviços municipais, dúvidas, sugestões ou reclamações.

Wi-Fi público e gratuito para a população: conectividade em espaços urbanos

© Fotos: Divulgação/PNL

A Gestão Municipal reforça seu compromisso em preparar Nova Lima para os desafios e oportunidades do futuro, garantindo que a tecnologia esteja a serviço de todos como ferramenta de inclusão, inovação e desenvolvimento social. Com o programa Nova Lima Conectada, os nova-limenses podem acessar a internet em smartphones, tablets e laptops.

A Administração Municipal expandiu a oferta de acesso gratuito à internet, ultrapassando 100 pontos de transmissão instalados em praças, parques, unidades de saúde e prédios públicos. A infraestrutura de sinal aberto permite que moradores utilizem a rede para navegar, estudar, buscar vagas de emprego e acessar serviços públicos digitais sem custo direto, reduzindo barreiras de inclusão digital e assegurando conectividade contínua em locais de grande circulação comunitária em diversas regiões da cidade.

A disponibilização do Wi-Fi gratuito oferece aos munícipes uma tecnologia de qualidade que facilita a solicitação de serviços online de forma rápida e confiável, contribuindo ainda para o aquecimento de atividades do comércio, turismo e cultura, sem distinção de localização ou condição social.

Política Urbana moderniza atendimento com processos 100% digitais

A Administração Municipal, por meio da Secretaria de Política Urbana, disponibilizou um sistema digital completo para o envio, análise e aprovação de projetos arquitetônicos e urbanísticos. Pela plataforma web, engenheiros, arquitetos e moradores acompanham a tramitação de alvarás de construção, habite-se e certidões técnicas. A eliminação de processos físicos em papel agilizou a análise dos documentos, reduziu o tempo médio de emissão de licenças e garantiu rastreabilidade pública a cada etapa. A ferramenta desburocratiza e estimula o setor da construção civil.

A iniciativa elimina a necessidade da abertura presencial dos processos, trazendo mais agilidade e menos burocracia nos atendimentos. O novo sistema permite a abertura de processos exclusivamente pela plataforma digital, sem cobrança de taxa para protocolo. A novidade também permite que o cidadão acompanhe, em tempo real, todas as etapas de seus processos, oferecendo mais transparência e praticidade.

Além dos benefícios para a população, a digitalização representa um avanço na gestão pública com a redução do uso de papel, melhora a organização dos documentos e a centralização de todas as informações em um ambiente digital seguro.

Prefeitura disponibiliza informações geográficas do município

Uma importante ferramenta implantada em 2026 foi o mapeamento de demandas da Ouvidoria. A implementação de painéis de inteligência geográfica (Business Intelligence) passou a consolidar os dados de chamados registrados na Ouvidoria e no 156. A ferramenta permite visualizar graficamente a incidência de demandas por bairro e tipo de serviço prestado. As informações georreferenciadas orientam os gestores municipais no planejamento de mutirões de manutenção, distribuição de equipes de campo e priorização de investimentos nas áreas com maior necessidade diagnosticada. O modelo qualifica a tomada de decisão técnica com base nas demandas reais da população.

A Prefeitura disponibilizou para a população o Sistema de Informações Geográficas de Nova Lima (GeoPNL) em que podem ser visualizadas diversas informações e serviços, por meio de camadas para consulta e utilização de ferramentas para análise, gestão ou representação do espaço e dos fenômenos que ocorrem no município. A ferramenta vem sendo utilizada cada vez mais pelos órgãos públicos e privados. Uma das suas principais aplicações é no planejamento e ordenamento territorial, como controle e monitoramento urbano e ambiental de uma cidade.

Atualmente, encontram-se disponíveis no GeoPNL várias informações, como localização dos equipamentos urbanos de saúde e educação, nomes de logradouros com seu respectivo CEP, localização de pontos de ônibus, curvas de nível, hidrografia, acesso à rede de referência cadastral do município, entre outras. O sistema traz vantagens em ganho de tempo e agilidade em respostas a informações para a população em geral e profissionais, que não precisarão mais se deslocar ou fazer contatos por telefone ou e-mail, exceto em casos específicos, para algum tipo de serviço.

NOVA LIMA prefeitura O futuro mora aqui

Rodovia MG-030 ganha serviço de reboque para agilizar atendimento a ocorrências

Desde o último dia 19 de novembro, a rodovia MG-030 passou a contar com um serviço de apoio e remoção de veículos, implantado pela Prefeitura de Nova Lima, por meio da Secretaria Municipal de Segurança e Mobilidade Urbana (SEMOB). A iniciativa tem por objetivo agilizar o atendimento às ocorrências na via, reduzir o tempo de permanência de veículos parados na pista e contribuir para a melhoria das condições de circulação e segurança viária.

O serviço de reboque será realizado pela empresa Renovaurb e permitirá a remoção de veículos até o ponto de apoio mais próximo, evitando que situações como panes mecânicas e acidentes sem vítimas que comprometam o fluxo de trânsito.

A implantação representa a primeira etapa de um conjunto de intervenções planejadas para aprimorar a mobilidade, ampliar a segurança viária e garantir mais fluidez ao trânsito na MG-030. Nos dois sentidos da rodovia foram instaladas áreas que irão auxiliar no direcionamento dos veículos para estes locais, desobstruindo a passagem e o fluxo de trânsitos na via.

Atuação integrada no atendimento

A operação será realizada de forma integrada entre a Secretaria Municipal de Segurança e Mobilidade Urbana (SEMOB) e a Secretaria Municipal de Obras e Serviços Urbanos (SEMOS). A atuação conjunta prevê o alinhamento dos procedimentos operacionais, a mobilização e o direcionamento das equipes, além da coordenação dos atendimentos necessários para restabelecer as condições de circulação na rodovia.

O atendimento contempla as seguintes situações:

- Acidentes de trânsito sem vítimas;
- Veículos de passeio com panes mecânicas;
- Veículos pesados com panes mecânicas ou impossibilitados de prosseguir viagem.

Como solicitar o serviço?

Os motoristas que precisarem de atendimento poderão entrar em contato diretamente com a empresa responsável pelo reboque ou acionar a Guarda Civil Municipal pelos telefones:

- Serviço de Reboque – Renovaurb: (31) 99994-9018 (ligações e WhatsApp).
- Guarda Civil Municipal (GCM): (31) 98835-1967 (ligações e WhatsApp) ou 153.

Ao solicitar o atendimento, é importante informar a localização na MG-030, um ponto de referência, o tipo de veículo e a natureza da ocorrência. O motorista deve aguardar a equipe em local seguro e seguir as orientações recebidas. Mas atenção: em acidentes com vítimas, os serviços de emergência devem ser acionados prioritariamente.

Com a iniciativa, a Prefeitura amplia as ações de apoio aos motoristas que utilizam a rodovia, buscando reduzir o tempo de resposta às ocorrências, minimizar os impactos no trânsito e proporcionar mais segurança e melhores condições de trafegabilidade para todos.

© Foto: Divulgação/Cedida PNL



Reboque na MG-030: A operação será realizada de forma integrada entre a Secretarias municipais de Segurança e Mobilidade Urbana e a de Obras e Serviços Urbanos

